



**REGIONE DEL VENETO**

giunta regionale

Area Tutela e Sicurezza del Territorio  
Direzione Uffici Territoriali per il Dissesto Idrogeologico  
Unità Organizzativa Genio Civile Treviso

Allegato A al  
decreto n.  
del

**OGGETTO:**

Interventi urgenti di ripresa erosioni spondali, ripristino sezione idraulica, riposizionamenti in quota delle arginature lungo il fiume Monticano. TV-I1082.0

CUP. H58H25000570002

**Affidamento incarico per Progettazione di fattibilità tecnico ed economica, progettazione esecutiva, Coordinamento sicurezza in fase di progettazione (CSP), Coordinamento sicurezza in fase di Esecuzione (CSE), Direzione lavori (DL) e Certificato di Regolare Esecuzione (CRE), ai sensi dell'art. 50, comma 1, b) del D.Lgs. 36/2023**

**Importo a base d'asta di € 36.906,63 oltre oneri previdenziali e IVA di legge.**

**CPV: 71322000- 1**

**PROGETTO DI SERVIZIO**

**ex art. 41 c. 12 del D.Lgs. n. 36/2023**

**contenente condizioni particolari di contratto**

**Art. 1 - Relazione tecnico-illustrativa del contesto in cui è inserito il servizio**

Il Fiume Monticano con i suoi affluenti, a seguito di avversità atmosferiche verificatesi nell'anno in corso, è stato soggetto a numerose piene che hanno messo a dura prova le opere idrauliche presenti lungo il suo corso, in particolare nei comuni di Fontanelle, Oderzo, Gorgo al Monticano e Motta di Livenza.

Le varie piene susseguitesi hanno determinato soprattutto lungo gli affluenti alcune situazioni di sormonto arginale con conseguenti allagamenti di aree abitate e zone industriali.

Le situazioni prese in esame riguardano la parte valliva del Fiume Monticano, in particolare:

- Alcuni depositi presenti in alveo nel Fiume Monticano in località Visnà al confine con il comune di Fontanelle, dove sono presenti anche alberature di alto fusto in alveo;
- Situazioni di erosioni spondali in comune di Gorgo al Monticano in destra idraulica, in prossimità dell'arginatura maestra;
- Un cedimento di scarpata in prossimità del ponte in via Albano sempre in destra idraulica del fiume Monticano in prossimità della confluenza con il Livenza nel comune di Motta di Livenza.

Oltre a queste situazioni sono necessari anche il ripristino dell'ufficiosità idraulica di alcuni manufatti in comune di Oderzo ed alcune sommità arginali da ricalibrare.

In fase esecutiva del servizio comunque saranno poi concertati con il DEC (Direttore di Esecuzione del Contratto) gli interventi oggetto della progettazione.

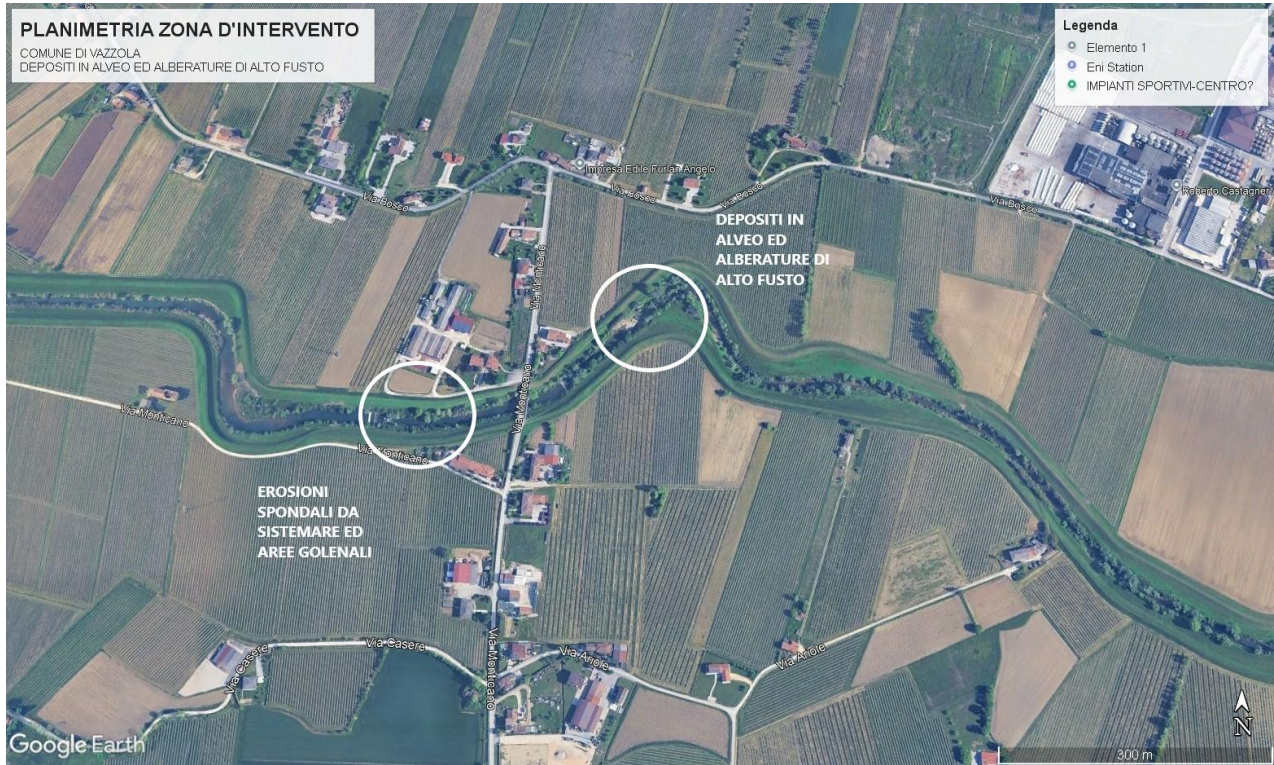

PLANIMETRIA ZONA VAZZOLA-VISNA'



ZONA D'INTERVENTO ODERZO



MANUFATTO IDRAULICO CENTRO STORICO ODERZO



PLANIMETRIA ZONA D'INTERVENTO GORGO AL MONTICANO

### **Art. 2 - Capitolato speciale descrittivo e prestazionale Specifiche tecniche**

L'appalto, ai sensi dell'art. 58 del D.Lgs. n. 36/2023 è costituito da un unico lotto.

L'intervento è inserito fra quelli da finanziare con ricorso all'indebitamento ai sensi dell'articolo 4, L.R. n. 34 del 27/12/2024, come modificato dall'art. 5 della L.R. n. 16 del 04/08/2025, per l'importo complessivo di euro 47.068.800,00 (di cui euro 21.468.800 in esercizio 2025 ed euro 25.600.000,00 in esercizio 2026), che risultano inseriti nella Delibera - CR n. 120 del 22/09/2025 (prima variazione al programma triennale dei LL.PP. 2025-2027) a cura della Direzione Lavori Pubblici ed Edilizia. Con nota prot. n. 542468 in data 08/10/2025 la Direzione Difesa del Suolo e della Costa, SOS Lavori e Servizi Tecnici ha comunicato di aver trasmesso, con prot. n. 502806 del 29/09/2025, la necessaria documentazione all'Area Risorse Finanziarie, Strumentali, ICT ed Enti Locali, al fine di permettere alla suddetta struttura regionale di avviare le procedure per l'assunzione del mutuo. Con nota prot. 628397 del 18/11/2025, la Direzione Difesa del Suolo e della Costa, SOS Lavori e Servizi Tecnici ha comunicato che risulta attiva la procedura d'indebitamento per gli esercizi 2025 e 2026 (Contratto di Prestito Ordinario Rep. n. 7818 del 12.11.2025) e pertanto risultano disponibili all'utilizzo le risorse stanziate sul capitolo di spesa 105340 "Misure per la prevenzione e la riduzione del rischio idraulico e idrogeologico -Investimenti fissi lordi e acquisto di terreni - Finanziamento mediante ricorso a indebitamento anno 2025 (art. 29, L.R. 23/02/2016, n.7)" pari ad € 21.468.800,00 in esercizio 2025, ed € 25.600.000,00 in esercizio 2026. Fra gli interventi finanziati in annualità 2025 è presente l'intervento in oggetto.

L'importo previsto per l'intervento in oggetto include la spesa necessaria per la progettazione di fattibilità tecnico-economica ed esecutiva, comprendente anche la direzione dei lavori ed il coordinamento in fase di progettazione ed esecutiva.

#### **a) Oggetto**

Il servizio richiesto consiste nella redazione del progetto di fattibilità tecnica ed economica, di progettazione esecutiva dell'intervento di cui all'oggetto, nei comuni di Vazzola, Fontanelle, Oderzo, Gorgo al Monticano



e Motta di Livenza lungo il Fiume Monticano, con l'obiettivo della riduzione del rischio idraulico delle aree rivierasche, in particolare dell'abitato di Oderzo, nonché alla Direzione Lavori e CSE per la realizzazione delle stesse.

I servizi di ingegneria sopra esposti comprendono la predisposizione di tutti gli elaborati tecnico-amministrativi necessari per l'ottenimento di eventuali ulteriori pareri / nulla osta / autorizzazioni / etc. e la partecipazione a tutti gli incontri necessari per l'ottenimento dei pareri / nulla osta / autorizzazioni / etc., nonché l'ottenimento del catasto ufficiale di tutti i sottoservizi esistenti o previsti nella zona interessata dal progetto (ENEL, TELECOM, gas, acquedotto, fognatura, pubblica illuminazione, fibre ottiche, ecc.) con la loro posizione planimetrica, le caratteristiche tecniche e la profondità di posa (ove possibile).

Le attività richieste, dunque, sono sinteticamente le seguenti:

- Progettazione di fattibilità tecnica economica dell'intervento;
- Progettazione esecutiva, comprendente anche le tematiche del vincolo paesaggistico e della V.inc.A.;
- Rilievi topografici e batimetrici, necessari per la progettazione, in aggiunta alle indagini già disponibili;
- Coordinamento della Sicurezza in fase di Progettazione;
- Direzione Lavori, compresa redazione degli atti contabili;
- Coordinamento della Sicurezza in fase di esecuzione;
- Redazione Certificato di regolare esecuzione.

Sono comprese le indagini relative alla caratterizzazione chimico-fisica dei terreni interessati dagli interventi.

### **b) Modalità di svolgimento e contenuti del servizio**

Il servizio consiste nelle seguenti attività.

#### **Progettazione di fattibilità tecnica ed economica:**

Descrizione singole prestazioni:

- Calcolo sommario spesa, quadro economico di progetto;
- Relazione archeologica;
- Prime indicazioni e prescrizioni per la stesura dei piani di sicurezza;
- Studi di prefattibilità ambientale;
- Relazione generale e tecnica, elaborati grafici, calcolo delle strutture e degli impianti, eventuali Relazioni sulla risoluzione delle interferenze e relazione sulla gestione materiali;
- Rilievi piano altimetrici;
- Relazione Idraulica;
- Relazione paesaggistica;
- Aggiornamento delle prime indicazioni e prescrizioni per la redazione del PSC;
- Studio di impatto ambientale o di fattibilità ambientale.

#### **Progettazione esecutiva:**

Descrizione singole prestazioni:

- Relazione generale e specialistiche, elaborati grafici, calcoli esecutivi;
- Computo metrico estimativo, Quadro economico, Elenco prezzi e eventuale analisi, Quadro dell'incidenza percentuale della quantità di manodopera;
- Schema di contratto, capitolato speciale d'appalto, cronoprogramma;
- Piano di manutenzione dell'opera;
- Piano di Sicurezza e Coordinamento.

#### **Esecuzione dei lavori, predisposizione di:**

Descrizione singole prestazioni:

- Direzione lavori, assistenza al collaudo, prove di accettazione;
- Controllo aggiornamento elaborati di progetto, aggiornamento dei manuali d'uso e manutenzione;
- Ufficio della direzione lavori, per ogni addetto con qualifica di ispettore di cantiere;



- Contabilità dei lavori a misura;
- Contabilità dei lavori a corpo;
- Coordinamento della sicurezza in esecuzione;
- Certificato di regolare esecuzione.

**c) Indicazioni e disposizioni per la stesura dei documenti inerenti alla sicurezza di cui all'art. 26, c. 3 del D.Lgs. n. 81/2008**

Per quanto attiene ai servizi in oggetto non viene redatto il Documento di Valutazione dei Rischi Interferenziali (DUVRI), essendo stimati i costi delle misure di eliminazione o riduzione di tali rischi pari a zero in quanto, ai sensi dell'art. 26, c. 3-bis, del D.Lgs. n. 81/2008:

- trattasi di contratto di prestazione di servizi di natura prevalentemente intellettuale;
- il servizio non è da svolgere presso gli uffici dell'Amministrazione Regionale;
- non sono comunque presenti rischi da interferenze con le attività lavorative della Stazione.

**d) Durata del servizio e tempi di esecuzione**

- Novanta (90) giorni, per la redazione del P.F.T.E. a partire dal verbale di avvio dell'esecuzione del contratto.
- Quaranta (40) giorni, per la redazione del Progetto Esecutivo a decorrere dall'emissione di specifica comunicazione da parte del RUP.
- La durata prevista per l'esecuzione della Direzione dei lavori e del CSE è stimata in funzione della durata presunta dei lavori definita a seguito delle fasi di progettazione.
- Per la redazione del Certificato di Regolare Esecuzione (CRE) la durata del servizio è definita in 90 giorni dal certificato di ultimazione dei lavori.

**e) Verifica tecnico – amministrativa**

Al termine del servizio il RUP redigerà il certificato di regolare esecuzione del servizio, fermo restando che ogni pagamento avverrà previa attestazione di corretto svolgimento della prestazione da parte dell'Unità Organizzativa Genio Civile Treviso.

**f)- Modalità di esecuzione e rimedio in forma specifica per errori o omissioni progettuali**

Le attività dovranno essere effettuate d'intesa con il RUP e/o con il DEC.

Con riferimento a quanto previsto dall'art. 41 comma 8-bis del D.Lgs. n. 36/2023, nel caso in cui in fase esecutiva fossero riscontrati errori o omissioni progettuali tali da pregiudicare in tutto o in parte la realizzazione dell'opera o la sua futura utilizzazione, il progettista sarà tenuto a rimediare in forma specifica agli errori commessi, proporzionalmente al pregiudizio rilevato di concerto tra il RUP e il Direttore Lavori.

**Art. 3 - Importo a base d'asta - calcolo degli importi per l'acquisizione dei servizi, con indicazione degli oneri della sicurezza non soggetti a ribasso – importo stimato dell'appalto – Revisione prezzi**

L'importo a base d'asta per l'esecuzione del servizio, è di € 36.906,63 (Euro trentaseimilanovecentosei/63) al netto dell'IVA e oneri previdenziali se dovuti (di



cui costi da interferenza pari ad € 0,00), calcolati ai sensi del D.M. 17 giugno 2016 come modificato dal D.Lgs. n. 36/2023 allegato I.13 – come risulta dall'**Allegato Calcolo Parcella**;

**In conformità a quanto previsto dall'art. 41 comma 15-quater del D. Lgs. n. 36/2023 i corrispettivi determinati secondo le modalità dell'allegato I.13 (comprensivi di compenso, spese e oneri accessori) possono essere ribassati in percentuale non superiore al 20 per cento.**

L'operatore economico non potrà esigere dall'amministrazione pagamenti superiori al corrispettivo pattuito e, con il pagamento del suddetto corrispettivo, si intenderà soddisfatta di ogni sua pretesa.

L'imposta di bollo e di registrazione del contratto eventualmente dovute sono da intendersi incluse nel prezzo e, dunque, interamente a carico del fornitore.

L'importo stimato dell'appalto è pari ad € **38.222,89 (Euro trentottomiladuecentoventidue/89)** (importo a base d'asta oltre oneri previdenziali) IVA esclusa.

Ai sensi e per gli effetti dell'art. 60 del Codice e secondo i termini e le modalità ivi indicati, è prevista per il Contratto, al verificarsi di particolari condizioni di natura oggettiva che determinino una variazione del costo del servizio, la revisione dei prezzi. La revisione prezzi si attiva quando viene determinata una variazione del costo del servizio, in aumento o in diminuzione, superiore al 5% dell'importo contrattuale e opera nella misura dell'80% del valore eccedente la variazione del 5% applicata alle prestazioni da eseguire.

L'indice revisionale applicabile è individuato, in conformità all'art. 11 dell'Allegato II.2-bis al D.Lgs. 36/2023. La Stazione Appaltante ha individuato il codice CPV nel quale rientra l'attività oggetto di affidamento in "71322000-1 *“Servizi di progettazione tecnica per la costruzione di opere di ingegneria civile”* che rientra nel gruppo CPV 71300000-1 indicato nella tabella D.2 del medesimo art. 11 e, tenendo conto dell'oggetto e delle caratteristiche specifiche dell'appalto, ritiene di individuare tra gli indici associabili previsti nella medesima tabella D.2 l'indice di tipo Prezzi alla Produzione dei Servizi (PPS) – Codice ATECO "*[71] Attività degli studi di architettura e d'ingegneria, collaudi ed analisi tecniche*".

In conformità a quanto previsto dall'art. 10 dell'Allegato II.2-bis al D. Lgs. n. 36/2023 sarà utilizzato per l'indice PPS sopra riportato il valore dell'indice "business to business"(BtoB) corrispondente disponibile sul sito istituzionale dell'ISTAT

([https://esploradati.istat.it/databrowser/#/it/dw/categories/IT1\\_Z0400PRI,1.0/DCSC\\_PREZPRODSERV\\_1/I\\_T1,145\\_376\\_DF\\_DCSC\\_PREZPRODSERV\\_1\\_7,1.0](https://esploradati.istat.it/databrowser/#/it/dw/categories/IT1_Z0400PRI,1.0/DCSC_PREZPRODSERV_1/I_T1,145_376_DF_DCSC_PREZPRODSERV_1_7,1.0))

La Stazione Appaltante in conformità a quanto previsto dagli artt. artt. 3, 4 e 12 dell'Allegato II.2-bis al D. Lgs. n. 36/2023, procederà al monitoraggio della variazione del prezzo con cadenza trimestrale.

Per il calcolo della variazione si utilizzerà la formula indicata al comma 7 della Tabella D di cui al suddetto Allegato:

$$V_t = \frac{I_t - I_0}{I_0} * 100$$

ove:

- t=0 corrisponde alla data di aggiudicazione;
- t = 1, 2, 3, ecc. corrisponde alla data di fine del periodo di rilevazione (trimestrale);
- I è l'indice PPS.

Qualora in sede di monitoraggio si verificano le condizioni di attivazione della revisione prezzi, come sopra descritta, la Stazione Appaltante comunica all'appaltatore i prezzi revisionati che saranno applicati alle prestazioni da eseguire e che saranno utilizzati per la redazione dei certificati di pagamento, sulla base dei quali sarà autorizzata l'emissione delle relative fatture.



In conformità all'art. 2 co. 2 dell'Allegato II.2 bis al D. Lgs. n. 36/2023, qualora l'applicazione dell'articolo 60 del D. Lgs. n. 36/2023 non garantisca il principio di conservazione dell'equilibrio contrattuale e non sia possibile garantire il medesimo principio mediante rinegoziazione secondo buona fede, è sempre fatta salva, ai sensi dell'articolo 12, comma 1, lettera b) del D. Lgs. n. 36/2023, la possibilità per la Stazione Appaltante o per l'Appaltatore di invocare la risoluzione per eccessiva onerosità sopravvenuta del contratto. In tutti i casi di risoluzione del contratto ai sensi del citato comma, si applica l'articolo 122, comma 5, del D. Lgs. n. 36/2023.

### **Art. 4 - Stima economica degli oneri complessivi necessari per l'acquisizione dei servizi**

La stima economica degli oneri complessivi necessari per l'acquisizione del servizio richiesto è la seguente:

<b>Titolo</b>	<b>Importo in €</b>
Importo servizio	€ 36.906,63 calcolati ai sensi del D.M. 17 giugno 2016 come modificato dal D.Lgs. n. 36/2023 allegato I.13 – come risulta dall' <b>Allegato Calcolo Parcella</b> ;
Oneri previdenziali (4%)	€ 1.316,26
Importo stimato dell'appalto	€ 38.222,89
IVA (22%)	€ 8.409,04
Contributo ANAC Stazione Appaltante	-
<b>Totale</b>	<b>€ 46.631,93</b>

### **Art. 5 – Modalità di pagamento**

Il pagamento verrà secondo quanto di seguito riportato:

- **Per le attività di PFTE e Progettazione esecutiva e CSP:**  
100% dell'importo all'approvazione del Progetto esecutivo.
- **Per le attività di Direzione Lavori e CSE:**  
50% dell'importo offerto di cui massimo il 90% in base agli Stati di Avanzamento Lavori emessi e il 10% a saldo dopo la consegna del Certificato di Regolare Esecuzione.

Il pagamento avverrà previa attestazione di corretto svolgimento della prestazione da parte dell'Unità Organizzativa Genio Civile Treviso e a seguito dell'emissione di fattura elettronica che dovrà essere inviata successivamente all'autorizzazione della Stazione Appaltante, attraverso il sistema di interscambio SDI.

### **Art. 6 Indicazioni e disposizioni per la stesura dei documenti inerenti alla sicurezza di cui all'art. 26, c. 3 del D.Lgs. n. 81/2008**

Per quanto attiene ai servizi di ingegneria non viene redatto il Documento di Valutazione dei Rischi Interferenziali (DUVRI), essendo stimati i costi delle misure di eliminazione o riduzione di tali rischi pari a zero in quanto, ai sensi dell'art. 26, c. 3-bis del D.Lgs. n. 81/2008:

- trattasi di contratto di prestazione di servizi di natura prevalentemente intellettuale;
- il servizio non è da svolgere presso gli uffici dell'Amministrazione Regionale;



- non sono comunque presenti rischi da interferenze con le attività lavorative della Stazione Appaltante.

## Calcolo on-line compenso professionale Architetti e Ingegneri

(D.M. 17 giugno 2016 come modificato da D. Lgs.36/2023 allegato I.13) - professionearchitetto.it.

Valore dell'opera (V): **500.000,00 €**

Categoria d'opera: **Idraulica**

Parametro sul valore dell'opera (P)  $0.03 + 10 / V^{0.4} = 8,25305561\%$

## Grado di complessità

Destinazione funzionale delle opere

**D.02 - Bonifiche ed irrigazioni a deflusso naturale, sistemazione di corsi d'acqua e di bacini montani**

Grado di complessità (G): **0,45**

## Prestazioni affidate

### Progetto di fattibilità tecnico-economica

Qbl.02: Calcolo sommario spesa, quadro economico di progetto (art.17, comma 1, lettere g, h), d.P.R. 207/10)

(V:500,000,00 x P:8,25305561% x G:0,45 x Q:0,010) = **185,69 €**

Qbl.10: Relazione archeologica (art.19, comma 1, d.P.R. 207/10)

(V:500,000,00 x P:8,25305561% x G:0,45 x Q:0,015) = **278,54 €**

Qbl.16: Prime indicazioni e prescrizioni per la stesura dei Piani di Sicurezza (art.17, comma 1, lettera f) d.P.R. 207/2010)

(V:500,000,00 x P:8,25305561% x G:0,45 x Q:0,010) = **185,69 €**

Qbl.17: Studi di prefattibilità ambientale (art.17, comma 1, lettera c), d.P.R. 207/2010).

(V:500,000,00 x P:8,25305561% x G:0,45 x Qi:0,0350) = **649,93 €**

Qbll.01: Relazioni generale e tecniche, Elaborati grafici, Calcolo delle strutture e degli impianti, eventuali Relazione sulla risoluzione delle interferenze e Relazione sulla gestione materie(art.24, comma 2, lettere a), b), d), f), h) d.P.R. 207/10-art.26, comma 1, lettera i) d.P.R. 207/10)

(V:500,000,00 x P:8,25305561% x G:0,45 x Q:0,180) = **3.342,49 €**

Qbll.07: Rilievi planoaltimetrici (art.24, comma 2, lettera c), d.P.R. 207/2010)

(V:500,000,00 x P:8,25305561% x G:0,45 x Q:0,020) = **371,39 €**

Qbll.11: Relazione idraulica (art.26, comma 1, d.P.R. 207/2010)

(V:500,000,00 x P:8,25305561% x G:0,45 x Q:0,030) = **557,08 €**

Qbll.19: Relazione paesaggistica (d.lgs. 42/2004)

(V:500,000,00 x P:8,25305561% x G:0,45 x Q:0,020) = **371,39 €**

Qbll.23: Aggiornamento delle prime indicazioni e prescrizioni per la redazione del PSC(art.24, comma 2, lettera n), d.P.R. 207/2010)

(V:500,000,00 x P:8,25305561% x G:0,45 x Q:0,010) = **185,69 €**

Qbll.24: Studio di impatto ambientale o di fattibilità ambientale (VIA-VAS- AIA) - (art.24, comma 2, lettera e), d.P.R. 207/2010)

(V:500,000,00 x P:8,25305561% x G:0,45 x Qi:0,1000) = **1.856,94 €**

### Progettazione esecutiva

Qblll.01: Relazione generale e specialistiche, Elaborati grafici, Calcoli esecutivi (art.33, comma 1, lettere a), b), c), d), d.P.R. 207/10)

(V:500,000,00 x P:8,25305561% x G:0,45 x Q:0,110) = **2.042,63 €**

Qblll.03: Computo metrico estimativo, Quadro economico, Elenco prezzi e eventuale analisi, Quadro dell'incidenza percentuale della quantità di manodopera (art.33, comma 1, lettere f), g), i), d.P.R. 207/10)

(V:500,000,00 x P:8,25305561% x G:0,45 x Q:0,040) = **742,78 €**

Qblll.04: Schema di contratto, capitolato speciale d'appalto, cronoprogramma (art.33, comma 1, lettere l), h), d.P.R. 207/10)

(V:500,000,00 x P:8,25305561% x G:0,45 x Q:0,020) = **371,39 €**

Qblll.05: Piano di manutenzione dell'opera (art.33, comma 1, lettera e) d.P.R. 207/10)

(V:500,000,00 x P:8,25305561% x G:0,45 x Q:0,020) = **371,39 €**

Qblll.07: Piano di Sicurezza e Coordinamento (art.33, comma 1, lettera f), d.P.R. 207/2010)

(V:500,000,00 x P:8,25305561% x G:0,45 x Q:0,100) = **1.856,94 €**

### Esecuzione dei lavori

Qcl.01: Direzione lavori, assistenza al collaudo, prove di accettazione(art.148, d.P.R. 207/10)

(V:500,000,00 x P:8,25305561% x G:0,45 x Q:0,420) = **7.799,14 €**

Qcl.03: Controllo aggiornamento elaborati di progetto, aggiornamento dei manuali d'uso e manutenzione (art.148, comma 4, d.P.R. 207/2010)

(V:500,000,00 x P:8,25305561% x G:0,45 x Q:0,020) = **371,39 €**

Qcl.06: Ufficio della direzione lavori, per ogni addetto con qualifica di ispettore di cantiere (art.150, d.P.R. 207/2010)

## Calcolo on-line compenso professionale Architetti e Ingegneri

(D.M. 17 giugno 2016 come modificato da D. Lgs.36/2023 allegato I.13) - professionearchitetto.it.

$(V:500,000,00 \times P:8,25305561\% \times G:0,45 \times Q:0,060) = 1.114,16 \text{ €}$

Qcl.09a: Contabilità dei lavori a misura (art.185, d.P.R. 207/10).

$(V:500,000,00 \times P:8,25305561\% \times G:0,45 \times Qi:0,0450) = 835,62 \text{ €}$

Qcl.10a: Contabilità dei lavori a corpo (art.185, d.P.R. 207/10).

$(V:500,000,00 \times P:8,25305561\% \times G:0,45 \times Qi:0,0350) = 649,93 \text{ €}$

Qcl.11: Certificato di regolare esecuzione (art.237, d.P.R. 207/2010)

$(V:500,000,00 \times P:8,25305561\% \times G:0,45 \times Q:0,040) = 742,78 \text{ €}$

Qcl.12: Coordinamento della sicurezza in esecuzione (art.151, d.P.R. 207/2010)

$(V:500,000,00 \times P:8,25305561\% \times G:0,45 \times Q:0,250) = 4.642,34 \text{ €}$

Progetto di fattibilità tecnico-economica	<b>7.984,83 €</b>
Progettazione esecutiva	<b>5.385,12 €</b>
Esecuzione dei lavori	<b>16.155,36 €</b>
<hr/>	
Compenso al netto di spese ed oneri (CP) $\sum(V \times P \times G \times Q)$	<b>29.525,31 €</b>
<hr/>	
Spese e oneri accessori non superiori a (25,00% del CP)	<b>7.381,33 €</b>
<hr/>	
Compenso totale	<b>36.906,63 €</b>
<hr/>	